

Relazione di impatto 2021

Agricola Predaia Srl

Società Benefit

INDICE

Lettera del Presidente	3
Chi è Agricola Predaia	4
La nostra mission	4
Perché siamo una Società Benefit	5
Le attività di beneficio comune 2021	7
La valutazione dell'impatto	7
Aree di valutazione dell'impatto 2021	8
Esito della valutazione dell'impatto 2021	11
Gli obiettivi per il 2022	13

Lettera del Presidente

L'Italia è storicamente caratterizzata da un modello agricolo familiare, in cui ogni componente della famiglia tradizionale allargata trovava una mansione utile, magari piccola o secondaria, ma riconosciuta.

La riduzione del welfare ha dato una prima spinta, poi la pandemia di COVID-19 dell'ultimo periodo ha messo in evidenza l'esigenza ormai impellente di ripensare i modelli di sviluppo ponendo al centro i rapporti di prossimità e la sostenibilità.

Il 2021 è stato un anno di ripresa per tutta la collettività e per l'economia in generale. In questo contesto AGRICOLA PREDAIA ha deciso di dare inizio a questa attività affiancando agli obiettivi di profitto anche obiettivi di beneficio comune per tutti i portatori di interesse come clienti, fornitori e collaboratori, per l'ambiente e per la comunità in cui opera.

Per questo ho il piacere di presentare la prima Relazione di Impatto di AGRICOLA PREDAIA. Un documento che sempre più assumerà un'importanza strategica all'interno delle nostre attività, al pari del bilancio economico.

Attraverso questa relazione rendiamo pubblico cosa abbiamo fatto nei sei mesi del nostro primo anno di attività e indichiamo gli obiettivi e i campi di miglioramento che intendiamo cercare di raggiungere nel 2022.

Il progetto è pensato e gestito come un'opportunità di sviluppo del territorio, un progetto per dare nuove prospettive all'insegna dell'inclusione e della sostenibilità, in cui la cura della terra si intreccia con la cura delle persone, capisaldi su cui si sviluppa il nostro progetto di **"agricoltura sociale sanitaria"**, con un pensiero al futuro delle aree periferiche e rurali, anche di montagna, che più hanno sofferto la globalizzazione esasperata dell'ultimo decennio.

I beneficiari diretti sono solo una parte degli attori in gioco: si valorizzano il territorio e le persone in un percorso che stimola dinamiche partecipative e una cultura della cittadinanza che va ad innescare una virtuosa economia circolare. Si promuove un'agricoltura ed un'alimentazione sana e sostenibile, che tutela la biodiversità agricola, riscoprendo le antiche varietà locali che meglio si sono adattate nel tempo alle caratteristiche del suolo e del clima.

Le attività ad essa connessa sono varie (in campo e al coperto, a ciclo breve o lungo, ecc.), le modalità del processo produttivo sono duttili e permettono la partecipazione attiva delle

persone con diversi gradi di difficoltà, i ritmi di produzione sono in armonia con le stagioni e la natura. L'appagamento derivante dal "prendersi cura" di organismi viventi accresce il senso di responsabilità verso gli altri e verso se stessi e collaborare alla produzione di un bene primario facilmente riconoscibile come il cibo offre un'incomparabile soddisfazione a tutti colori che vi partecipano, anche marginalmente.

Cav. Coletti Giovanni

Chi è Agricola Predaia

Agricola Predaia Società Benefit è una piccola ma innovativa realtà, basata su un modello agro eco-sistemico ispirato dalle etiche e dai principi della permacultura.

Essa è gestita con un approccio imprenditoriale multifunzionale che permette di gestire la parte agricola e le attività connesse in modo da tutelare il benessere delle persone e degli animali presenti ottenendo alta produttività in spazi ridotti rispetto all'agricoltura convenzionale.

Per raggiungere obiettivi così elevati abbiamo messo in contatto varie realtà per facilitare lo scambio e lo sviluppo di risorse per la creazione, coltiviamo la terra e alleviamo animali seguendo pratiche dell'agricoltura rigenerativa. Cooperiamo con aziende simili, istituzioni per creare reti efficaci a livello culturale, di produzione, di vendita.



La nostra mission

La collaborazione con Casa "Sebastiano" rientra nel solco – è proprio il caso di dirlo – della mission che vuole rendere adolescenti e adulti con autismo partecipanti attivi nel quotidiano. Con l'importante partnership della Fondazione Trentina per l'Autismo Onlus i ragazzi del centro saranno coinvolti in un progetto innovativo di agricoltura sociale sanitaria, in cui la produzione agricola e le attività ad essa connessa faranno da supporto a percorsi riabilitativi e per l'inserimento lavorativo e l'inclusione sociale, con un occhio di riguardo ai risultati di carattere socio-sanitario oltre che ai parametri economici.

Sociale

L'agricoltura ha da sempre svolto, oltre alla funzione produttiva di beni alimentari, un ruolo fondamentale nell'organizzazione sociale delle comunità rurali e nel farsi carico di un importante servizio nei confronti dei soggetti deboli o vulnerabili, a rischio di esclusione sociale.

Terapia

Questa funzione sociale nel tempo è andata sempre più esplicitandosi, accanto ad una sempre più marcata funzione terapeutica, per arrivare alle "fattorie sociali" e alle imprese agricole non profit.

Servizio

Un servizio implicito svolto all'interno della realtà familiare, di cui in effetti non si conoscono i numeri reali.

Perché siamo una società Benefit

Partendo dal presupposto che l'agricoltura sociale si lega ad un modello di welfare territoriale e di prossimità, basato sull'azione pubblica di regolazione e salvaguardia della tutela dei cittadini, a partire dalle fasce deboli e vede protagonisti dagli operatori dell'azienda agricola, alle istituzioni locali, al terzo settore e agli altri soggetti del territorio, ad esso è dato di gestire l'organizzazione del sistema di welfare finalizzandola al benessere delle persone, alla realizzazione di comunità accoglienti, che partecipano alla sua definizione e ne usufruiscono.

Tale welfare valorizza l'interazione e la relazione tra i diversi soggetti coinvolti nei processi di costruzione, realizzazione e utilizzo dei servizi.

L'intento della componente socio sanitaria all'interno del progetto è quello anche di promuovere stili di vita sani ed equilibrati e tendere all'innalzamento della qualità della vita locale nelle aree rurali attraverso la creazione di contesti di coesione sociale

All'interno del ciclo produttivo di Agricola Predaia, Impronta Vegetale compare in numerose fasi del ciclo produttivo degli ortaggi, dal post raccolta, alla distribuzione al consumatore. Il progetto prevede che tutti gli utenti partecipino attivamente al processo produttivo, mediante un calendario di presenza, distribuito dal lunedì al venerdì, mattina e pomeriggio, pensato all'interno di laboratori specifici interni, e direttamente in azienda.

Le attività di beneficio comune 2021

Agricola Predaia ha intrapreso sin dall'inizio il percorso di Società Benefit ed ha intrapreso alcune attività di beneficio comune tra cui:

- I. **Coinvolgimento e inserimento lavorativo di soggetti con disturbi dello autistico**
- II. **Applicazione del metodo della permacultura che integra terra, risorse, persone e l'ambiente attraverso sinergie mutualmente benefiche, imitando i sistemi a ciclo chiuso, senza rifiuti, dei sistemi naturali**
- III. **Ripensamento dei modelli di sviluppo ponendo al centro i rapporti di prossimità e la sostenibilità**

La valutazione dell'impatto

Agricola Predaia ha effettuato la valutazione dell'impatto generato dal perseguimento delle finalità di beneficio comune attraverso lo standard di valutazione esterno internazionale B Impact Assessment (BIA).

Lo standard di valutazione esterno utilizzato dalla società benefit, come prescritto dalla normativa, deve essere:

Cos'è il BIA?

Il BIA consente di misurare in maniera rigorosa, completa e trasparente se un'azienda crea o distrugge valore per la società, valutandone a 360° gli impatti economici, ambientali e sociali.

Le aziende che superano la soglia di 80 punti su 200 al BIA possono richiedere la qualifica di B Corp® certificata.

1. Esauriente e articolato nel valutare l'impatto della società e delle sue azioni nel perseguire la finalità di beneficio comune nei confronti di persone, comunità, territori e ambiente, beni ed attività culturali e sociali, enti e associazioni e altri portatori di interesse;
2. Sviluppato da un ente che non è controllato dalla società benefit o collegato con la stessa;
3. Credibile perché sviluppato da un ente che:

- ha accesso alle competenze necessarie per valutare l'impatto sociale e ambientale delle attività di una società nel suo complesso;
- utilizza un approccio scientifico e multidisciplinare per sviluppare lo standard, prevedendo eventualmente anche un periodo di consultazione pubblica.

4. Trasparente perché le informazioni che lo riguardano sono rese pubbliche, in particolare:

- i criteri utilizzati per la misurazione dell'impatto sociale e ambientale delle attività di una società nel suo complesso;
- le ponderazioni utilizzate per i diversi criteri previsti per la misurazione;
- l'identità degli amministratori e l'organo di governo dell'ente che ha sviluppato e gestisce lo standard di valutazione;
- il processo attraverso il quale vengono effettuate modifiche e aggiornamenti allo standard;
- un resoconto delle entrate e delle fonti di sostegno finanziario dell'ente per escludere eventuali conflitti di interesse.

Aree di valutazione dell'impatto 2021

Come indicato dalla legge, la valutazione dell'impatto di Join Group ha riguardato le seguenti aree di misurazione:

Governance



Valutazione del grado di trasparenza e responsabilità della società nel perseguimento delle finalità di beneficio comune, con particolare attenzione allo scopo della società, al livello di coinvolgimento dei portatori d'interesse, e al grado di trasparenza delle politiche e delle pratiche adottate dalla società

Lavoratori



Valutazione delle relazioni con i dipendenti e i collaboratori in termini di retribuzioni e benefit, formazione e opportunità di crescita personale, qualità dell'ambiente di lavoro, comunicazione interna, flessibilità e sicurezza del lavoro;

Comunità



Valutazione delle relazioni della società con i propri fornitori, con il territorio e le comunità locali in cui opera, le azioni di volontariato, le donazioni, le attività culturali e sociali, e ogni azione di supporto allo sviluppo locale e della propria catena di fornitura

Ambiente



Valutazione degli impatti della società, con una prospettiva di ciclo di vita dei prodotti e dei servizi, in termini di utilizzo di risorse, energia, materie prime, processi produttivi, processi logistici e di distribuzione, uso e consumo e fine vita

Clienti



Valutazione del valore che la società crea per i clienti diretti e i consumatori in termini di garanzia e

assicurazione della qualità di prodotti e servizi,
privacy dei dati, sicurezza dei dati e altro ancora

Esito della valutazione dell'impatto

Agricola Predaia ha ottenuto un punteggio complessivo del BIA pari a 61, ripartito tra le specifiche aree di valutazione nel seguente modo:



Governance

9,2 Pt



Lavoratori

13,5 Pt



Comunità

15,2 Pt



Ambiente

21,5 Pt



Clienti

1,4 Pt



Total score

Aree di impatto



AREA D'IMPATTO
Governance PUNTEGGIO
9.2

Scopra in che modo l'azienda può migliorare le politiche e pratiche pertinenti alla propria missione, all'etica, la responsabilità e trasparenza.

DOMANDE RISPOSTE
18/18

VISTA

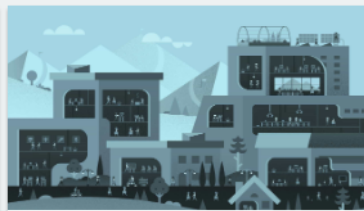

AREA D'IMPATTO
Lavoratori PUNTEGGIO
13.5

Scopra in che modo l'azienda può contribuire al benessere finanziario, fisico, professionale e sociale dei propri lavoratori.

DOMANDE RISPOSTE
37/37

VISTA

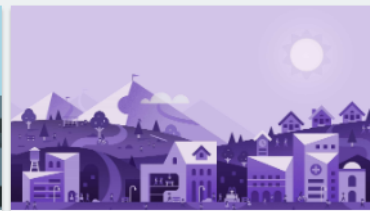

AREA D'IMPATTO
Comunità PUNTEGGIO
15.2

Scopra in che modo l'azienda può contribuire al benessere economico e sociale delle comunità in cui opera.

DOMANDE RISPOSTE
51/51

VISTA



AREA D'IMPATTO
Ambiente PUNTEGGIO
21.5

Scopra in che modo l'azienda può migliorare la propria gestione ambientale in generale.

DOMANDE RISPOSTE
41/41

VISTA



AREA D'IMPATTO
Clienti PUNTEGGIO
1.4

Scopra in che modo l'azienda può migliorare il valore che crea per i clienti e consumatori diretti dei propri prodotti e servizi.

DOMANDE RISPOSTE
5/5

VISTA

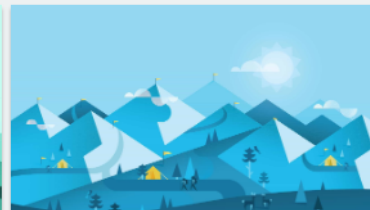

AREA D'IMPATTO
**Questionario sulla
trasparenza** PUNTEGGIO
0.0

Identificare eventuali settori, pratiche, risultati o multe / sanzioni potenzialmente sensibili della propria azienda che non siano esplicitamente indicati nel resto dell'assessment.

DOMANDE RISPOSTE
51/51

VISTA

Gli obiettivi per il 2022

Per il 2022 ci impegneremo a perseguire gli obiettivi di seguito indicati, finalizzati ad aumentare l'impatto nelle diverse aree di interesse:

1. Collaborazione con associazioni no profit
 - a. Sviluppare collaborazioni in ottica Benefit con altre realtà no profit del territorio
2. Introduzione nuovi prodotti e aumento della produzione
 - a. Inserimento di nuove tipologie di prodotti agricoli,
 - b. Aumento della produzione
 - c. Riduzione degli sprechi
3. Promozione e diffusione del modello Benefit
 - a. Diffusione e promozione del modello Benefit tramite il sito aziendale e altri mezzi di comunicazione
4. Felicità e coinvolgimento
 - a. Aumentare il coinvolgimento di persone esterne: soci, collaborati ma soprattutto soggetti deboli
 - b. Migliorare lo score complessivo ottenuto nel 2021